

	Norme contratti d'appalto o d'opera o di somministrazione	Revisione n° 00
		Data 30 Aprile 2021

Norme per i contratti d'appalto o d'opera o di somministrazione

	Norme contratti d'appalto o d'opera o di somministrazione	Revisione n° 00
		Data 30 Aprile 2021

Il presente documento costituisce parte integrante del contratto d'appalto fra la M&M S.r.l. e la impresa Appaltatrice.

Prima dell'inizio dell'attività la M&M S.r.l. concorda insieme all'impresa appaltatrice le modalità operative dell'attività appaltata ed entrambe riportano le informazioni relative all'appalto e le persone di riferimento della M&M S.r.l. e dell'impresa appaltatrice

Premessa

La M&M S.r.l. adotta per la gestione dei rapporti interni ed esterni, il Codice Etico e di Condotta approvato dal Consiglio di Amministrazione della società.

Pertanto, la M&M S.r.l. considera tale "Codice Etico e di Condotta" parte integrate di questo documento, visionabile sul sito web www.mmsrl-medicina.com. La Ditta Appaltatrice deve prendere visione di tale "Codice Etico e di Condotta" ed impegnarsi a rispettare quanto in esso indicato.

Inoltre, la M&M Srl è una struttura ambulatoriale, e pertanto per l'accesso è richiesto il rispetto delle norme di Sicurezza (D.lgs. 81 del 09/04/08 e relativi aggiornamenti) e parimenti il rispetto di tutte le normative cogenti relative agli aspetti igienico sanitari.

La M&M S.r.l. opera in condizioni di stretta osservanza delle norme vigenti in materia di tutela ambientale, seguendo, promuovendo e impegnandosi a mantenere attive tutte le attività prescritte dal D. Lgs 152/04 e smi

In allegato 1 sono riportati i principi ambientali e il comportamento a cui l'impresa appaltatrice deve attenersi.

In ambulatorio sono reperibili le informative privacy ai sensi del regolamento UE 679/2016 per il trattamento dei dati dell'appaltatore e dei suoi dipendenti.

Si riportano di seguito i principali punti del regolamento interno che le imprese appaltatrice hanno l'obbligo di rispettare.

I Rischi specifici derivanti dai locali e dalle attività svolte all'interno dello Studio Medico sono dettagliati all'interno dell'Allegato 2 "Scheda 3 – Scheda di valutazione del rischio".

	Norme contratti d'appalto o d'opera o di somministrazione	Revisione n° 00
		Data 30 Aprile 2021

Documentazione da fornire alla M&M S.r.l. prima dell'inizio dell'attività.

A) la seguente documentazione:

1. Certificato di iscrizione alla camera di commercio, industria e artigianato con oggetto sociale inerente alla tipologia dell'appalto
2. Documento Unico Di Regolarità Contributiva (DURC)
3. Documento di valutazione dei rischi di cui all'art 17, comma 1, lettera a del D.lgs 81/08 e successivi aggiornamenti
4. Attestati inerenti la formazione di RSPP ed RLS
5. Autocertificazione imprese
6. Nominativi dei dipendenti che presteranno lavoro presso la M&M S.r.l. con relativa posizione INAIL e INPS
7. UNILAV dipendenti di cui è prevista la presenza
8. Idoneità alla mansione dei dipendenti di cui è prevista la presenza
9. Attestati inerenti la formazione dei lavoratori e dei preposti (Art.37, D.lgs 81/08 in Conformità ad Accordo Stato Regioni del 21.12.2011)
10. Attestati inerenti formazione ed addestramento degli operatori (Art.71, D.lgs 81/08 in Conformità ad Accordo Stato Regioni del 22.2.2012) adibiti all'utilizzo di attrezzature di lavoro per le quali è richiesta specifica abilitazione
11. Attestati inerenti la formazione degli addetti al primo soccorso (DM. 388/03) ed alla lotta agli incendi (DM 64/98)
12. Indicazione dei costi complessivi previsti per l'attuazione delle misure adottate per eliminare o, ove ciò non sia possibile, ridurre al minimo i rischi in materia di salute e sicurezza sul lavoro derivanti dalle interferenze delle lavorazioni.

B) Documentazione per i lavoratori autonomi

1. Certificato di iscrizione alla camera di commercio, industria e artigianato con oggetto sociale inerente alla tipologia dell'appalto
2. Elenco dei dispositivi di protezione individuali in dotazione
3. Documento Unico Di Regolarità Contributiva (DURC)
4. Autocertificazione lavoratori autonomi
5. Attestati inerenti la propria formazione e la relativa idoneità sanitaria ove espressamente previsti dal D.lgs 81/08 e successivi aggiornamenti
6. Indicazione dei costi complessivi previsti per l'attuazione delle misure adottate per eliminare o, ove ciò non sia possibile, ridurre al minimo i rischi in materia di salute e sicurezza sul lavoro derivanti dalle interferenze delle lavorazioni

A seguito della consegna di informativa dei rischi per le attività dell'appaltatore presso M&M S.r.l. , questa ultima elaborerà un unico documento di valutazione dei rischi che indichi le misure adottate per eliminare o, ove ciò è possibile, ridurre al minimo i rischi da interferenze (DUVRI), come previsto dalla normativa vigente.

	Norme contratti d'appalto o d'opera o di somministrazione	Revisione n° 00
		Data 30 Aprile 2021

Modalità di subappalto

Eventuali subappalti dovranno essere concordati preventivamente tra le parti.

Disposizioni generali per i lavoratori dell'impresa esterna

Si richiede il rispetto della normativa vigente in materia di tutela della Sicurezza e Salute dei lavoratori (tra cui il D.lgs 81/08 e aggiornamenti) ed in particolare il rispetto dell'art. 26 e del Titolo IV del decreto precedentemente citato.

Il lavoratore esterno chiamato a prestare un'opera o un servizio all'interno della M&M S.r.l. sarà tenuto a rispettare le seguenti prescrizioni, che sostituiscono parte integrante dell'accordo preso.

E' facoltà della nostra Società richiamare in qualsiasi momento il rispetto di tali prescrizioni di disporre l'allontanamento del personale che non si attenga meticolosamente alle stesse.

Di seguito si riportano le principali disposizioni:

- Delimitare le zone di lavoro e posizionare l'apposita segnaletica di avviso di lavori in corso / impianto fermo per manutenzione
- Informare la persona di riferimento della M&M S.r.l., nel caso di interventi che possono essere fonte di pericolo per gli addetti al reparto e disposizione di tutte le precauzioni a tutela del personale stesso;
- Valutare con il personale di riferimento della M&M S.r.l. la verifica di compatibilità delle lavorazioni da effettuare con le attività svolte nella struttura, in particolar modo le attività che possono produrre rumore, vibrazioni, polvere, odori sgradevoli, altri rischi per i pazienti presenti nella struttura;
- Stabilire con il Responsabile di M&M Srl le aree da adibire a stoccaggio dei prodotti, materiali, attrezzature, ecc dell'appaltatore ed eventuali protezioni da predisporre;
- Comunicare preventivamente alla M&M S.r.l. gli interventi da eseguire fuori orario;
- Divieto d'accesso al personale esterno, nelle aree non coinvolte per i lavori assegnati, salvo speciali esigenze e previa autorizzazione della M&M S.r.l.;
- Divieto di fumare all'interno dello studio, anche in prossimità dell'ingresso;
- Adozione di idoneo abbigliamento di lavoro, nonché uso di dispositivi di protezione individuali necessari;
- all'ingresso che all'uscita dei locali del committente con le stesse procedure previste per il controllo del personale dipendente.

Divieti all'interno dello ambulatorio

E' divieto assoluto fumare in tutto la struttura ed è vietato l'accesso alle stanze adibite ad ambulatorio durante l'esecuzione di visite o accertamenti diagnostici o comunque se non preventivamente autorizzati.

Aree Videosorvegliate

Si comunica che nell'immobile sono presenti aree sottoposte a controllo con telecamere e videoregistrazione.

	Norme contratti d'appalto o d'opera o di somministrazione	Revisione n° 00
		Data 30 Aprile 2021

Procedure in caso di incendio

La M&M S.r.l. è un'azienda classificata a rischio di incendio basso, secondo i criteri di classificazione del DM 10/03/98. La società non è soggetta al Certificato di Prevenzione Incendi, secondo quanto previsto dal DPR 151/11.

I dispositivi antincendio a disposizione vengono indicati sulle planimetrie esposte in ingresso alle aree. E' fatto obbligo all'Appaltatore assicurare la costante ed agevole accessibilità alle attrezzature antincendio nelle aree oggetto dei lavori, evitando di stoccare materiali davanti alle stesse o di spostarle in posizioni differenti da quelle debitamente segnalate.

La M&M S.r.l. è dotata di un piano di emergenza, di seguito vengono riportati i punti principali della procedura di emergenza ed evacuazione, disponibile per consultazione presso l'ufficio del RSPP.

"Chiunque avvisti una situazione di pericolo avvisare immediatamente il Responsabile di M&M

Tutto il personale non coinvolto nelle procedure di emergenza ed evacuazione

1. Mettere, se possibile, in sicurezza gli impianti
 - a. Fermando gli impianti / le attrezzature
 - b. Interrompendo il flusso dei liquidi e/o gas infiammabili
 - c. Mettendo fuori servizio impianti elettrici
2. Abbandonare l'area in maniera ordinata seguendo i percorsi di sicurezza indicati sulle apposite mappe appese in ogni area
3. Non intralciare eventuali azioni di intervento ed attenersi alle disposizioni ricevute
4. Aiutare propri colleghi o altre persone in difficoltà o con ridotta capacità motoria
5. Rientrare nei locali solo se esplicitamente richiesto ed una volta superata la condizione di pericolo
6. Raggiungere l'area di raduno seguendo le vie di emergenza indicate dagli appositi cartelli appesi e nelle planimetrie appese all'ingresso delle aree. Non allontanarsi dal luogo di raduno
7. Effettuare il controllo presenze da parte dell'addetto al controllo presenze
8. Provvedere a segnalare al Responsabile di area eventuali anomalie, o ulteriore presenza di personale

	Norme contratti d'appalto o d'opera o di somministrazione	Revisione n° 00
		Data 30 Aprile 2021

PLANIMETRIA DI EMERGENZA Piano Terra

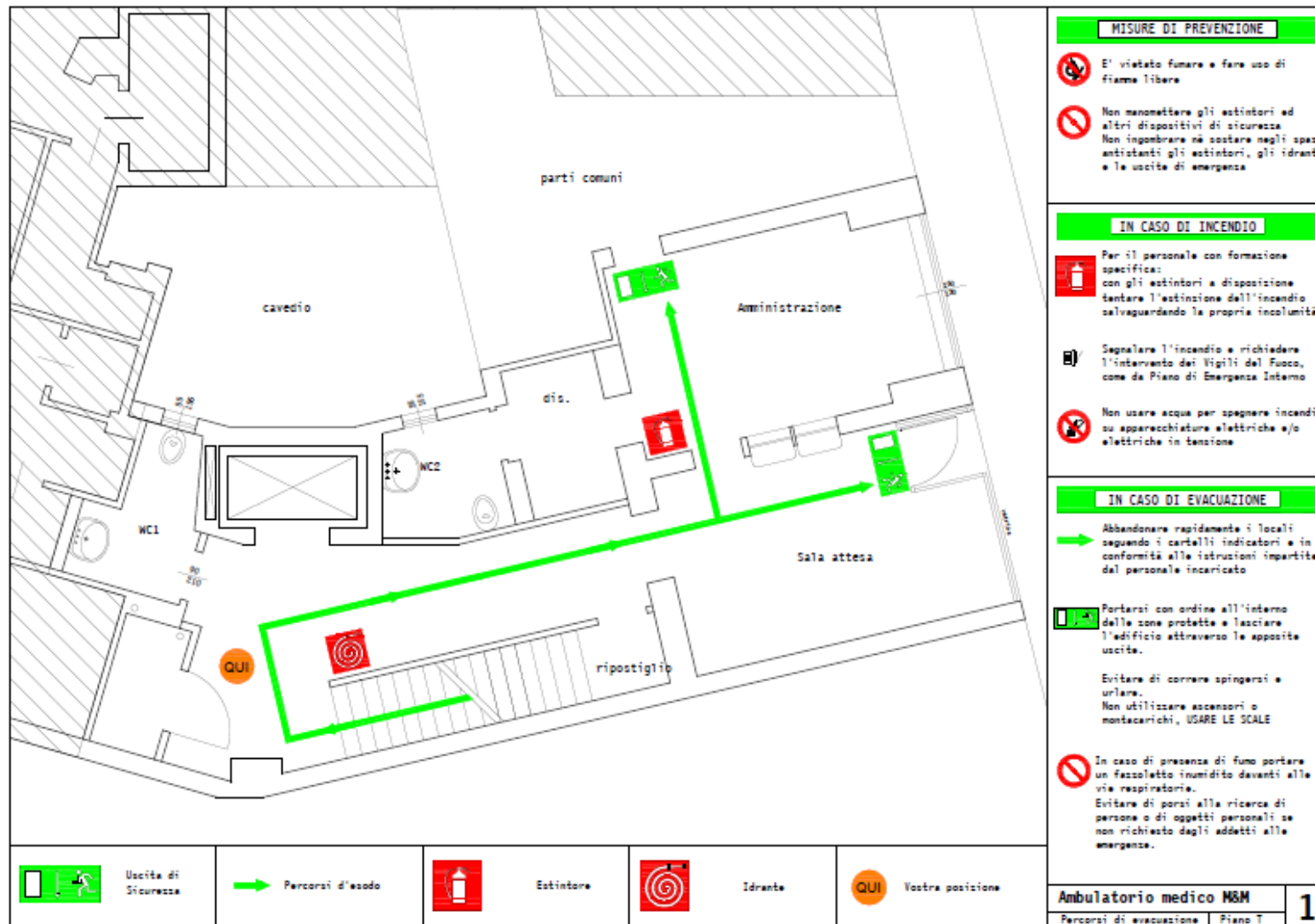

Norme contratti d'appalto o d'opera o di somministrazione	Revisione n° 00
	Data 30 Aprile 2021

PLANIMETRIA DI EMERGENZA Piano Interrato

MISURE DI PREVENZIONE

- È vietato fumare e fare uso di fiamme libere
- Non manomettere gli estintori ed altri dispositivi di sicurezza. Non ingombrare né sostare negli spazi antistanti gli estintori, gli idranti e le uscite di emergenza.

IN CASO DI INCENDIO

- Per il personale con formazione specifica: con gli estintori a disposizione tentare l'estinzione dell'incendio salvaguardando la propria incolumità.
- Segnalare l'incendio e richiedere l'intervento dei Vigili del Fuoco, come da Piano di Emergenza Interno.
- Non usare acqua per spegnere incendi su apparecchiature elettriche e/o elettriche in tensione.

IN CASO DI EVACUAZIONE

- Abbandonare rapidamente i locali seguendo i cartelli indicatori e in conformità alle istruzioni impartite dal personale incaricato.
- Portarsi con ordine all'interno delle zone protette e lasciare l'edificio attraverso le apposite uscite.

Evitare di correre, spingersi e urlare.
Non utilizzare ascensori o montacarichi, USARE LE SCALE.
- In caso di presenza di fumo portare un fazzoletto inumidito davanti alla via respiratoria.
Evitare di porsi alla ricerca di persone o di oggetti personali se non richiesto dagli addetti alla emergenza.

Uscite di Sicurezza

Percorsi d'esodo

Estintore

Idrante

QUI Vostra posizione

Ambulatorio medico NEM

1

	Norme contratti d'appalto o d'opera o di somministrazione	Revisione n° 00
		Data 30 Aprile 2021

LUOGO DI RADUNO – PUNTO DI RACCOLTA

Il luogo di raduno è situato all'esterno dello Studio, in via Abbadesse .

Una volta raggiunta l'area di raduno non ci si deve allontanare se non su specifica autorizzazione del proprio superiore e comunque dopo che questi abbia provveduto alla verifica delle presenze.”

Rischio elettrico

Per l'alimentazione delle attrezzature di lavoro dovranno essere utilizzati i punti per l'allacciamento già predisposti dalla M&M S.r.l.

Non è consentito apportare alcuna modifica agli impianti di distribuzione della corrente elettrica. Per eventuali necessità, relative all'impianto di distribuzione della corrente elettrica, è necessario contattare il personale abilitato agli interventi su impianti in tensione della M&M S.r.l.

Eventuali guasti sulla parte elettrica delle attrezzature dovranno essere riparati a cura dell'Appaltatore da personale abilitato e qualificato.

Utilizzo attrezzature M&M

E' vietato l'utilizzo di qualsiasi attrezzatura, impianti e macchine di proprietà della M&M Srl senza preventiva autorizzazione della stessa.

Servizi igienici

I servizi igienici per le imprese esterne sono situati al piano terra, adiacenti alla reception .

Sala di Primo Soccorso

In base alle norme contrattuali stipulate l'impresa Appaltatrice è tenuta ad organizzarsi in maniera del tutto autonoma un servizio di primo soccorso in ottemperanza a quanto previsto dal D. Lgs. 388/03 e s.m.i. e aggiornamenti, con particolare riferimento alla costante presenza di almeno 1 persona addestrata al primo soccorso e della cassetta di medicazione costantemente aggiornata nei contenuti.

In caso di infortuni al personale dell'impresa appaltatrice è necessario avvisare il RSPP della M&M S.r.l. o un suo sostituto.

	Norme contratti d'appalto o d'opera o di somministrazione	Revisione n° 00
		Data 30 Aprile 2021

Allegato 1

Aspetti Ambientali

Si precisa di seguito il comportamento da adottare in relazione alle più significative potenziali cause di perturbazione al normale andamento delle attività aziendali:

GESTIONE DEI RIFIUTI DERIVANTI DALLE LAVORAZIONI.



E' vietato riversare qualsiasi fluido inquinante (oli, rifiuti liquidi, etc.) nella rete fognaria e in tutta l'area di proprietà della M&M S.r.l. e di lasciare sul suolo depositi incontrollati di qualsiasi rifiuto.

Rifiuti solidi di qualsiasi tipologia (rottami, carpenterie, macerie, rifiuti pericolosi e non pericolosi, contenitori o imballaggi vuoti contaminati, altri prodotti inquinanti ecc.) derivanti dalle attività dell'impresa appaltatrice devono essere rimossi e smaltiti a cura della ditta stessa in corso d'opera o, al più tardi, alla fine dei lavori.

La Ditta deve rivolgersi a smaltitore autorizzato per i rifiuti che lo richiedono.

La Ditta inoltre deve gestire i rifiuti e la raccolta differenziata secondo quanto organizzato dalla società.

	Norme contratti d'appalto o d'opera o di somministrazione	Revisione n° 00
		Data 30 Aprile 2021

 		SCHEDA DI VALUTAZIONE DEL RISCHIO				Scheda 3 Rev. 01 del 19.05.2021			
Ambiente di Lavoro		Ambulatorio				SCHEDA N.		3.0	
Mansione		Valutazione dei Rischi per il Personale esterno				Data		19.05.2021	
DESCRIZIONE ATTIVITA'		Nella sede della società scrivente viene svolta l'attività medica ambulatoriale, l'attività ambulatoriale da remoto, detta anche "Telemedicina" e la gestione di un centralino multilingue per la gestione delle emergenze e l'assistenza alle prestazioni mediche							
RISCHIO	Individuazione	Rischio Iniziale			Interventi di prevenzione e protezione	Rischio Residuo			
		P	D	R		P	D	R	
MOVIMENTAZIONE MANUALE		1	1	1	In caso di necessità di trasportare carichi al piano interrato è possibile utilizzare l'ascensore interno allo Studio medico	1	1	1	
RUMORE	Presente un rumore molto basso	1	1	1		1	1	1	
VIBRAZIONI				0				0	
CHIMICO	Possono essere utilizzati prodotti disinfettanti, sanificanti, o altri	1	1	1	Attenersi alle indicazioni del personale della società	1	1	1	
BIOLOGICO	Possibilità di contrarre patologie infettive per contatto con i pazienti	1	1	1	Se le persone che accedono ai locali	1	1	1	
	Rischio di contrarre il virus COVID-19	3	4	12	Per quanto concerne il rischio Biologico derivante da possibile contagio da COVID-19 o virus simili, si rimanda al protocollo aziendale stilato per far fronte a questo rischio allegato alla presente valutazione I medici sono stati vaccinati I pazienti che accedono allo Studio medico, vista l'età media dei pazienti, dovrebbero essere tutti vaccinati, o comunque la maggior parte di loro	1	2	2	
CANCEROGENI/AMIANTO				0				0	

	Norme contratti d'appalto o d'opera o di somministrazione	Revisione n° 00
		Data 30 Aprile 2021

RISCHIO	Individuazione	Rischio Iniziale			Interventi di prevenzione e protezione	Rischio Residuo		
		P	D	R		P	D	R
VIDEOTERMINALI				0			0	
MICROCLIMA/ILLUMINAZIONE				0			0	
ELETTRICO	Disposizione dei cavi elettrici	2	2	4	Gli impianti sono a norma e dotati di Dichiarazione di conformità. Vengono mantenuti periodicamente e tali interventi sono registrati. Presenti schermatura e protezione dei cavi elettrici nei pressi delle attrezzature.	2	1	2
MECCANICO-ATTREZZATURE				0			0	
INCENDIO-ESPLOSIONE	Possibilità di innesco incendio	1	3	3	Presente personale formato in materia antincendio e presenti dispositivi per prevenire e per contrastare gli incendi	1	2	2
SCHIACCIATURE/TAGLI	Presenti attrezzature e dispositivi che comportano rischio di taglio/schiacciatura	1	1	1	Attenersi alle indicazioni del personale della società. Non toccare attrezzature o utensili presenti nei locali	1	1	1
LAVORI IN ALTEZZA				0			0	
CAMPI ELETTROMAGNETICI				0			0	
ESPOSIZIONI RADIAZIONI				0			0	
STRESS DA LAVORO CORRELATO	Tempi di lavoro	1	1	1		1	1	1
RISCHIO ERGONOMICO		1	1	1		1	1	1

	Norme contratti d'appalto o d'opera o di somministrazione	Revisione n° 00
		Data 30 Aprile 2021

FATTORE DI RISCHIO RESIDUO	CAUSE	DANNI POSSIBILI	MIGLIORAMENTO
Rischio Biologico	Contatto con pazienti e contatto ravvicinato con medici in ambienti chiusi	Rischio potenziale di contrarre il Covid-19	Mantenere scrupolosamente le misure previste nel protocollo aziendale Covid-19
Rischio Elettrico	Possibile utilizzo non corretto delle prese elettriche o delle attrezzature elettriche	Gravi ustioni, Folgorazione	L'impianto elettrico è dotato di collegamento all'impianto di messa a terra e tutti i dispositivi presenti all'interno della struttura sono connessi all'impianto di messa a terra
Rischio Incendio	Possibili inneschi dovuti agli impianti elettrici o alla presenza di disinfettanti infiammabili	Gravi ustioni, intossicazioni, morte	Prevenzione tramite controlli periodici all'impianto elettrico. Formazione al corretto uso delle attrezzature elettriche del personale della società. Formazione antincendio e presenza di Addetti Antincendio nella sede. Presenza di dispositivi antincendio nella sede

PROGRAMMA INFORMAZIONE E FORMAZIONE LAVORATORI

ARGOMENTO	LAVORATORI INTERESSATI	DATA	RELATORE O ALTRO MEZZO D'INFORMAZIONE	DURATA (ore)
Rischi presenti all'interno della sede, planimetrie di emergenza e Protocollo Aziendale Covid-19	Tutto il personale esterno	ad ogni accesso	Informative esposte all'interno della sede e in scorrimento sui monitor aziendali	

DISPOSITIVI DI PROTEZIONE INDIVIDUALE ASSEGNATI

DPI RICHIESTI	Rischi dai quali proteggono	Informazione a cura di
MASCHERINA CHIRURGICA (O MASCHERINA FFP2)	Rischio di contagio da Covid-19	